841,00 мм

1189,00 мм

Зарегистрированная договорная запись в Уфимской Провинциальной Канцелярии на основании которой обосновалась деревня Арсланово

№ 7. копия записи башкира казанской дороги Калининской волости Аксана Юлумбетева с товарищами ясашным татарам той же дороги Араслану Алкашеву товарищами о припуске их в свою вотчину[1](текст приводиться без изменений):

25 июля 1739 года

Лета тысяча седмь сот тритцать девятаго июля 25 дня Уфимскаго уезда Казанской дороги Кыр-Калининской волости доброжелательные башкирцы[2] а имянно: деревни Актавой [Ялумыткина] аймаку Аксан Юлумбетев Юртуш Яркеев Алама Токтаров с товарищи да той же волости Араларова аймаку Алама Кадыргулов Культякеев Сыртлан Аиткулов с товарищи же да Алдаркина аймаку МурзакайСеитов Якуп Аитов [П]акуян Мусин с товарищиже да Томаринина аймаку Бадя[к] Аяртяи,Ялар Азиков, Буздик Ишметев с товарищи же, Ибулатова аймаку Усман Булатов с товарищиже будучи в Уфе дали сию запись то[е]же Казанской дороги ясашным татарам деревни Алькашевой Араслану Алькашеву Юсупу Кадырову Абдуле Алькешеву Абию Мусину Якупу Аитову Темиру Крусеву Абдюшу [и Я]ушу Алькашевым Яферу А[и]тову Юл[м]ану Мусинудеревни Иваи[н]аевой Аиту Юсюпову деревниИксюмбетевой Юртисю Кадырову деревни Кувашевой Якупу Мя[к]реву Ирменю Мурзагулову Биккулу А[к]еву деревни Бикметевой Ибрагиму Ишметеву деревни Уразаевой Рысаю Ишмекееву Биметю мулле Ахметеву Ахметю Токтарову Куле Сме[к]еву деревниРысаевой Бухару Юсупову Кулаю Ме[гк]ину Ниязу Мукминову Акставу Баширу Бухарметеву Иману Акмаеву деревни [Кулкурчеевой] Усману Ва[и]сину Ишменю Юсупову Мрату Якупову [Захили] Сапаеву с товарищи в том припустили мы Асан и Алама с товарищи их Араэмаза Зюбара с товарищи и з домами их на вотчину свою землю иметь поселение дворами пашню пахать сено косить в лесах борти делать бревны и дрова рубить лубья снимать ихмель щипать и всякаго зверя ловить в рекахи озерах рыбу ловить с н[и]ми вообще и в той нашей вотчине им Араслану и Бухару с товарищи мельницу строить где пожелают пока нам понадобится а та наша вотчинная земля в межах и урочищах а имянно верхняя межа отканменного перевозу по реке Чермасану по обесторонны да ниже межа до устья а с того устьядо вершин речек которые пали в Зедяш реку доот тех же речек до озера Кармал Сырт а от того озера до горы, и от той горы до колка КамакКаллага, а от того Каллага к речки Тугуз кыза от той речки до деревни Нареевой [которая на] Сюнь реке а от тое деревни вниз по [Сюнь]реке до вершин речки Бузгая[к] а от той речкидо Юзю[к] тубану а от того Уз я[к]а до Иткулова по нижней стороне до колка а от того колка до реки Мугуш а с тое речки чрез колок до колка Кроткова, а от того колка до колку а с того колка до Акчурина колка а с того колка до речки Ку[п] ейсурги а от той речки до перевоза Токаева а от того перевоза до озера Асила с того озера до вершины речки Карану а от той речки до дубровы Ачлы а с тое вниз по реке Кармасану по левой стороне до [отнова] колка а с тех колков до кустов [Корклу] а от того куста до вершин речки Каргал а с той речки до горы Аргис а с тое горы до вершин речки Куван Сакат. А с тое вотчин в казну Ея Императорского величества ясаку платить им Араслану и Бухару с товарищи с нами Аксаном и Аламой с товарищи по пети куниц да медоваго по полутору батмана меду на год вообще [Тако ж] припущенников на тое наш вотчинную землю для поселения дворами из оброку припущать и оброк брать с нами вообщежа которая на нас Асан Каламан с товарищи с тое вотчине вне платеже имеется доимка с 735 года по [изнешний] 1739 год по пети куниц на год и тое доимку им Араслану и Бухару с товарищи платить одним кроме нас Аскана Каламая с товарищи да в той же нашей вотчине им Араслану и Бухару с товарищи владеть бортнями дельными деревьями после умерших нашей волости башкирцов Кадыргула Кансюрина Киешева Ка[н]мурзы да Алакая Кансуяровых [Кыттура] Аллагулова Тлявкея Бабакова Каришая да Сагандыша Тлявкеевых Ива[к]а [Ивакаякова] Тавека КулумреТева [И] рымбетя А[к]мулова Усеина Юлымбетева Тойгуна [Калитва] которыя имеются за их тамгами владеть одним кроме нас Асана и Аламбая с товарищи а нам до тех бортей дела нет и впредь нам Асану и Аламе с товарищи их Араслана и Бухара с товарищи с той своей вотчины не згонять и убытка никакаго и насильства в том им не чинить а ежели мы Исан и Алама с товарищи их Араслана и Бухара с товарищи с той своей вотчин станем ссылать или какое насильство будет им чинить и против сей записи в лихом чем не устоим и им Араслану и Бухару с товарищи взять на нас Асяне и Аламе с товарищи по сей записи за неустойку двадцать рублей денег и с убытки своими все сполна и за дер[н]ия бортевыя деревья что будет у них зделано за всякое дерево по петнадцати копеек и сия запись впредь в запись к сей записи Исан Юлумбетев с товарищи тамги свои приложили тамга Азанова [тамга] тамга Юртбагышева [тамга] тамга Алакаева [тамга] тамга Нурзыкина [тамга] тамга Сартланова [тамга] тамга Мурзакаева [тамга] тамга Якутова [тамга] Чапукева [тамга] Ба[к] даш татарским письмом руку приложил тамга Япарова [тамга] тамга Изякова [тамга] тамга Смакова [тамга] толмачил Петр Со[к]уров по его прозбе подьячий сын Никитка Беленинов руку приложил. У сей записи Уфимской Провинциальной Канцелярии канцелярист Василий Нагаев свидетелем был и руку приложил у сей записи Уфимской Провинциальной Канцелярии подканцелярист Михайла Петров свидетелем был и руку приложил у сей записи Уфимской Провинциальной Канцелярии копеист Андрей Блинов свидетелем был и руку приложил у сей записи Уфимской Провинциальной Канцелярии копеист Петр Друецкий свидетелем был и руку приложил у сей записи Уфимской Провинциальной Канцелярии Канцелярист Семен Ветошников свидетелем был и руку приложил запись писал у крепостных дел Уфимской провинциальной Канцелярии пищик Данила Дуров 1739 года июля в 25 день по указу Ея Императорскаго величества по сей записи крепостных пошлин с неустойки с двацати рублев по копейке с половиною с рубля [за два] тритцать копеек от писма и записи десять копеек за две перехожие страницы шесть коп: на расход четь шеседеят четверти принял провинциальной канцелярии у крепостных дел в книгу записал получил за писца подканцелярист Абросим Беленинов. С сей записи в Оренбурской губернской канцелярии к подлинному делу копия снята, а сия подлинная запись с роспискою просителю Уфимскаго уезда Казанской дороги команды старшин Ижбуллы Ишкинина ясашному татарину Абию Мураеву отдана обратно Оренбург июля 14 дня 1757 года Коллежский регистратор Степан Атаев.

Сия запись явлена к Уфимскому уезд ному землемеру в том 1800 году марта 19ъ Канцелярист Родион [Вутергов] Сию запись Белеб[я]скаго Земскаго суда явлена подканцелярист Федор Скучаревский.

1. *ЦИА РБ. Ф. И-2. Оп. 1. Д. 4455. Л. 264□265.*
2. *Документ составлялся в год башкирского восстания 1735□1740 гг., когда башкиры разделились на два лагеря □ сторонников восстания («изменники», «воры», «бунтовщики») и сторонников правительства («доброжелательные», «верные»)*

** один батман меда составляет 1,5 пуда (24,57 кг)*

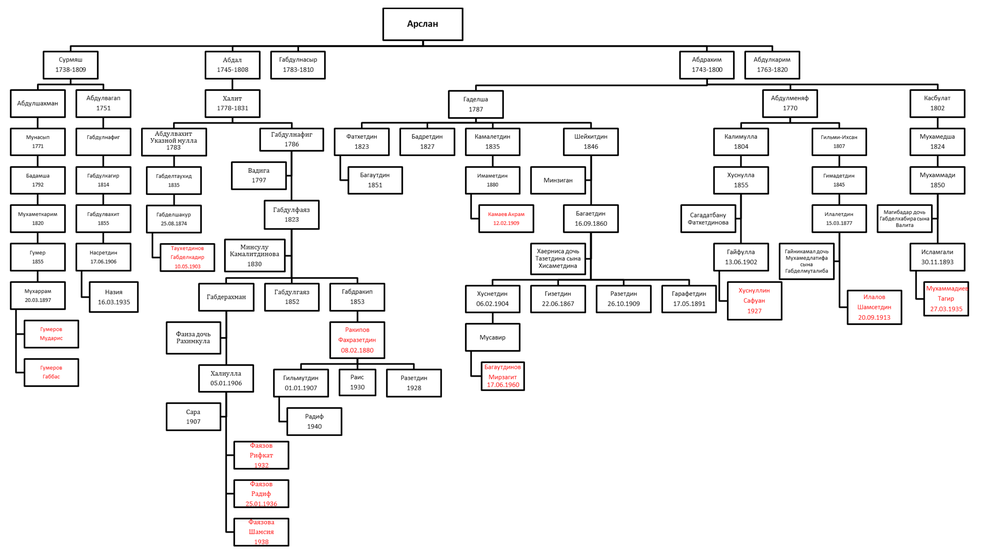

Шежере Фаязовых, Багаутдиновых, Хуснуллиных, Ракиповых, Мухаммадиевых, Камаевых, Илаловых, Гумеровых, Таухитовых из д.Арсланово Буздякского района Республики Башкортостан по отцовской линии

Современный перевод V ревизии 1795 года

1795 года августа 22 дня Уфимского наместничества Белебеевской округи деревни Аршлановой
Сказко податель из мурз служилый татарин Абдулла Богданов. Служилые татары из мурз

Богдан Мамедов, умер в 75 лет 1789 году;
Богдана жена: Салима Сюлтеева, 85 лет, взята в жены с Казанского наместничества Арской округи из деревни Починки Мокшинок мурзинская дочь.
У Богдана и Салимы сыновья:
1 сын: Абсалям, 60 лет;
У Абсаляма жены:
1 жена: Гулбян Якупова, 60 лет, взята в жены из Казанского наместничества Арской округи из деревни Кышкар, татарская дочь;
2 жена: Халибзян Калметева, 41 год, взята в жены с Казанского наместничества Мамадышевской округи из деревни Сердык, татарская дочь.
У Абсаляма с Халибзян дочь Мухиббя, в 17 лет 1785 году выдана замуж за татарина Уфимского наместничества Бугульминской округи, деревня Бакрчи;
У Абсаляма с Халибзян сыновья:
1 сын: Муса, 8 лет;
2 сын: Мустафа, 6 лет;
3 сын: Мургаза, 4 года;
2 сын: Абдулла, 56 лет;
У Абдуллы жена Зягира Абдулгазина, 61 год, взята в жены с Казанского наместничества Мамадышевской округи из деревни Ускубаш, татарская дочь;
У них сыновья:
1 сын: Хасан, 29 лет;
У Хасана жена Хусунъян Ибраева, 28 лет, взята в жены с Белебеевского округа из деревни Мияки, татарская дочь;
У Хасана и Хусунъян сын: Абдрахим, 3 года;
дочь девка: Шамшукамер,7 лет;
2 сын: Хунафья, 25 лет;
3 сын: Шамшутдин, 22 года;
4 сын: Шаммас, 20 лет;
У них дочь девка Шамшикамер, умер в 3 года 1790 году;
3 сын: Абдрахим, 53 года;
Абдрахима жены:
1 жена: Шамей Ильясова, 39 лет, взята в жены с Белебеевского округа из деревни Мияки, татарская дочь;
2 жена: Сахибзамал Рахманкулова, 38 лет, с Белебеевского округа из деревни Аднагулово, тептярская дочь;
У Абдрахима и Сахибзамал сын Абдрашит, 14 лет;

Аитуган Аксултанов, умер в 83 года 1799 году;
Аитугана жена Хабиба Бикбаева, 38 лет, взята в жены с Белебеевского округа из деревни Богады, башкирская дочь.
Итого в деревне Арсланово служилые татары из мурз 12 человек мужского пола и 9 человек женского.

Межевой план владения государственными землями по деревне Арсланово по состоянию на 14.08.1803 года

Шежере Нафикова Усмана Абубакировича из д. Арсланово Буздякского района Республики Башкортостан по отцовской и материнской линии

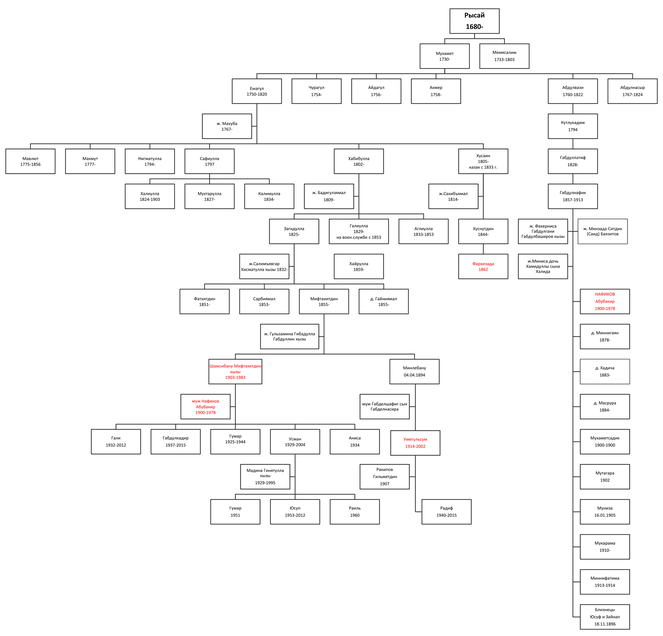
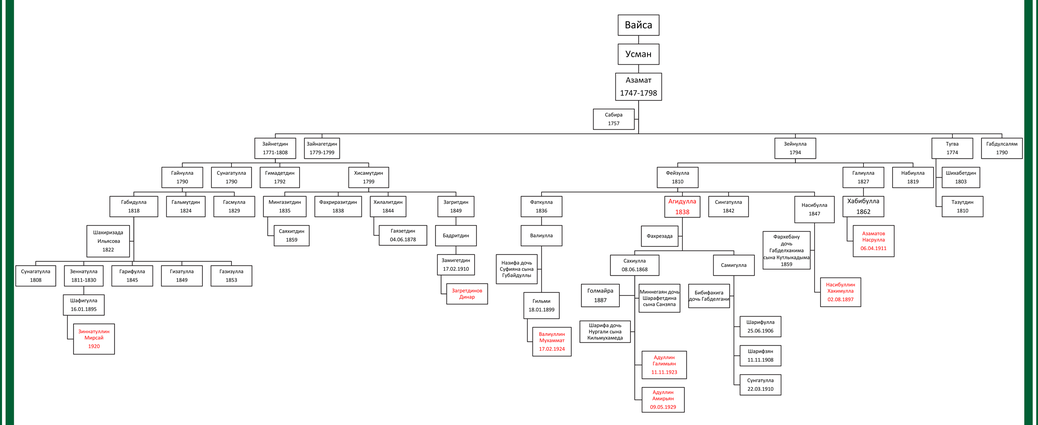
Шежере Адуллиных, Валиуллиных, Загретдиновых, Зиннатуллиных, Насибуллиных, Азаматовых из д. Арсланово Буздякского района Республики Башкортостан